



Tribunal Regional Eleitoral de Santa Catarina

PROJETO BÁSICO / TERMO DE REFERÊNCIA

Contratação de empresa especializada para fornecimento e instalação de cerca e grades metálicas para o Edifício Anexo II do TRESC e para o Cartório da 106ª Zona Eleitoral de Navegantes.



Tribunal Regional Eleitoral de Santa Catarina

Sumário

1	Objeto da Contratação.....	3
2	Fundamentação da Contratação.....	3
2.1	Motivação.....	3
2.2	Objetivos, Resultados Esperados e Benefícios	3
2.3	Alinhamento Estratégico	3
2.4	Estudos Preliminares do Objeto	3
2.5	Demanda Prevista x Quantidade a ser contratada	3
2.6	Objetos Disponíveis.....	4
2.7	Caracterização e Composição do Objeto	4
2.8	Parcelamento e Adjudicação	4
2.9	Seleção do Fornecedor.....	4
2.9.1	CrITÉrios de Preferência e de Desempate	4
2.9.2	CrITÉrios de Habilitação	4
2.10	Modalidade e Tipo de Licitação.....	5
2.11	Impacto Ambiental	5
2.12	Obrigações da Proponente	5
2.13	Obrigações da Contratante	5
2.14	Obrigações da Contratada	6
2.15	Custo estimado da contratação.....	8
3	Especificação Técnica Detalhada	8
3.1	Requisitos Técnicos.....	8
3.1.1	Marcas e Modelos/Códigos de Referência	9
3.1.2	Códigos SIASG.....	10
3.1.3	Vigência.....	10
Anexo I – Plano de Fiscalização.....		11
1.	Execução e Gestão do Contrato	11
1.1.	Papéis a serem desempenhados pelos principais atores do TRES e da Contratada	11
1.2.	Dinâmica de Execução, Etapas e Cronograma	11
1.3.	Instrumentos Formais	12
1.4.	Prazos de Garantia	12
1.5.	Acompanhamento do Contrato.....	12
1.6.	Recebimento Provisório e Definitivo	12
1.7.	Pagamento	13
1.10.	Qualificação Técnica.....	13
1.11.	Descumprimento Contratual	13
1.12.	Penalidades	13



Tribunal Regional Eleitoral de Santa Catarina

1 Objeto da Contratação

Contratação de empresa especializada para fornecimento e instalação de cerca e grades metálicas para o Edifício Anexo II do TRESC e para o Cartório da 106ª Zona Eleitoral de Navegantes.

2 Fundamentação da Contratação

2.1 Motivação

A varanda frontal do segundo pavimento do Edifício Anexo II possui livre acesso por escada externa, e tem sido ocupada diariamente por moradores de rua, que deixam o espaço sujo e, por vezes, se recusam a sair mesmo durante o dia.

Em Navegantes, o novo Cartório Eleitoral foi instalado em imóvel cedido por aquela Prefeitura municipal, o qual foi avaliado como vulnerável, já que o pavimento térreo conta com uma grande área envidraçada sem grades.

Considerando que não há segurança presencial nesses locais, a fim de resguardar o patrimônio público, foi solicitado o fechamento da escada de acesso à varanda do Edifício Anexo II e a instalação de grades de proteção nas esquadrias do térreo o Cartório Eleitoral de Navegantes.

2.2 Objetivos, Resultados Esperados e Benefícios

A cerca e as grades metálicas contratadas devem proporcionar maior segurança para os materiais e equipamentos instalados no Prédio Anexo II e para a nova sede do Cartório da 106ª ZE – Navegantes.

2.3 Alinhamento Estratégico

SGP3 – Manutenção Predial

2.4 Estudos Preliminares do Objeto

Para analisar a viabilidade estratégica desta contratação foram realizados os Estudos Técnicos Preliminares, disponíveis no PAE nº 29.488/2019.

2.5 Demanda Prevista x Quantidade a ser contratada

As quantidades especificadas são aquelas necessárias para o fechamento da escada externa do Edifício Anexo II e das esquadrias do pavimento térreo da nova sede do Cartório da 106ª ZE – Navegantes, conforme projetos anexos, elaborados pela Seção de Engenharia e Arquitetura do TRESC.



Tribunal Regional Eleitoral de Santa Catarina

Id.	Bem / Serviço	Demanda Prevista	Quantidade a ser contratada
1	Grades de segurança e porta de giro	17,46m ² de serralheria	17,46m ²
2	Grades de segurança	42,96m ² de serralheria	42,96m ²

2.6 Objetos Disponíveis

Conforme levantamento realizado nos Estudos Preliminares.

2.7 Caracterização e Composição do Objeto

Id.	Característica
1	Cerca e portão de giro em aço galvanizado a frio, acabamento em pintura epóxi pó preto brilho, com barras chata de 1" e barras quadradas de 2 ½", e fechadura para travamento. A cerca de fechamento da escada do prédio Anexo II do TRESC deverá ser chumbada nas alvenarias das paredes e da floreira.
2	Grades fixas e de correr em aço galvanizado a frio, acabamento em pintura epóxi pó preto brilho, com barras chatas de 1"X 3/16" e barras com diâmetro de 3/8", com cadeados. As grades deverão ser instaladas internamente, no requadro das janelas e em frente às portas de vidro temperado.

2.8 Parcelamento e Adjudicação

Considerando que os locais de instalação dos itens 1 e 2 do presente objeto são distantes cerca de 115km, a adjudicação deve ser por item.

Id.	Item (Bem / Serviço)	Forma de Parcelamento	Justificativa
1	Cerca e portão metálico	Objeto parcelado, em razão da distância geográfica.	O conjunto deverá ter uniformidade estética e funcional.
2	Grades metálicas, fixas e de correr	Objeto parcelado, em razão da distância geográfica.	O conjunto deverá ter uniformidade estética e funcional.

2.9 Seleção do Fornecedor

2.9.1 Critérios de Preferência e de Desempate

Os critérios de preferência e de desempate deverão obedecer à legislação em vigor, em especial a Lei Complementar n.123/2006, bem como as disposições previstas no Edital de Licitação.

2.9.2 Critérios de Habilitação

Para a habilitação o fornecedor deverá possuir Registro de Pessoa Jurídica junto ao CREA ou CAU, em conformidade com o art. 30, I, da Lei n. 8.666/1993.



Tribunal Regional Eleitoral de Santa Catarina

2.10 Modalidade e Tipo de Licitação

Sugere-se que a modalidade de licitação seja o Pregão Eletrônico e o tipo seja o de menor preço.

2.11 Impacto Ambiental

A geração e o descarte de resíduos são impactos ambientais decorrentes desta contratação. Os resíduos deverão ser removidos e descartados adequadamente pela Contratada, respeitando as legislações municipais e federais.

Restos de materiais e embalagens deverão ser encaminhados para a reciclagem, através do direcionamento a cooperativas de catadores de materiais recicláveis ou pontos de entrega voluntária – PEVs.

No Cartório da 106ª ZE os serviços deverão ser realizados, preferencialmente, fora do horário de expediente do TRESA para não interferir na rotina de trabalho.

2.12 Obrigações da Proponente

- a) É recomendável a realização de visita técnica nos locais de realização dos serviços, anteriormente à abertura da licitação.
- b) A visita técnica deverá ser:
 - previamente agendada com a Seção de Engenharia e Arquitetura, através do telefone (48) 3251-7464 ou 3251-3770, das 13 às 19 h;
 - realizada pelo representante indicado pela empresa;
 - acompanhada por representante do TRESA, designado para esse fim;
 - a empresa que optar pela não realização da visita técnica, vindo a ser a contratada, não poderá alegar em nenhuma hipótese o desconhecimento do local da realização do serviço e suas peculiaridades como justificativa para se eximir das obrigações assumidas em consequência do presente certame.

Locais	Endereço
Edifício Anexo II	Rua Esteves Junior, 157 – Centro, Florianópolis/SC
Cartório da 106ª ZE - Navegantes	Rua Aníbal Gaya, 525 – Centro, Navegantes/SC.

2.13 Obrigações da Contratante

- a) Efetuar o pagamento à Contratada, de acordo com as condições, no preço e no prazo estabelecidos no edital licitatório.
- b) Promover, através de seus representantes, a Chefe da Seção de Engenharia e Arquitetura e o Chefe do Cartório da 106ª ZE, ou seus substitutos, a fiscalização do



Tribunal Regional Eleitoral de Santa Catarina

Contrato para os itens 1 e 2 respectivamente, em conformidade com o art. 67 da Lei n. 8.666/1993.

2.14 Obrigações da Contratada

- a) Antes de iniciar os serviços, visitar os locais de execução para o conhecimento das condicionantes do projeto e interferências do sistema proposto em relação às instalações existentes;
- b) Providenciar e entregar à Seção de Engenharia e Arquitetura/CIS/TRESC, antes de iniciado o trabalho, Anotação de Responsabilidade Técnica (ART) ou Registro de Responsabilidade Técnica (RRT) de execução dos serviços deste Termo de Referência;
- c) Executar os serviços sob a responsabilidade do profissional indicado na alínea b;
- d) Fornecer todos os dispositivos e acessórios, ferramentas, equipamentos e serviços essenciais ou complementares, eventualmente não mencionados nem especificados e/ou não indicados em desenhos e/ou tabelas de acabamento e/ou listas de materiais do projeto, mas imprescindíveis à completa e perfeita realização dos serviços;
- e) Empregar todos os materiais necessários à execução dos serviços dentro da técnica adequada e das normas pertinentes, responsabilizando-se por reparos e pela reposição dos materiais danificados em virtude da execução dos serviços;
- f) Corrigir quaisquer problemas que surjam na edificação em função da execução dos serviços objeto desta contratação;
- g) Executar os serviços mantendo as áreas de trabalho continuamente limpas e desimpedidas, observando o disposto na legislação e nas normas relativas à proteção ambiental, fazendo, inclusive, a remoção dos resíduos de construção e demolição;
- h) Manter os empregados uniformizados com a identificação da empresa e com os devidos equipamentos de higiene e segurança do trabalho, conforme as normas regulamentadoras e legislações federais, estaduais e municipais relativas à segurança e medicina do trabalho;
- i) Seguir todos os procedimentos de segurança, tanto para os funcionários, transeuntes e demais pessoas envolvidas no processo, bem como às normas locais, estaduais e federais pertinentes;
- j) Promover o imediato afastamento, após o recebimento da notificação, de qualquer dos seus empregados que não corresponder à confiança ou perturbar a ação da equipe de fiscalização do TRESC;



Tribunal Regional Eleitoral de Santa Catarina

- k) Fornecer, sempre que solicitado pelo TRESC, comprovantes de pagamentos dos empregados e do recolhimento dos encargos sociais, trabalhistas e fiscais decorrentes da execução deste contrato;
- l) Dirigir e manter sob sua inteira responsabilidade pessoal adequado e capacitado de que necessitar, em todos os níveis de trabalho, para execução dos serviços, não tendo o TRESC nenhum vínculo empregatício com o referido pessoal;
- m) Responsabilizar-se pelos encargos provenientes de qualquer acidente que venha a vitimar um ou mais dos empregados alocados na execução dos serviços contratados, assim como indenização que porventura daí originarem e por tudo mais quanto às leis sociais, trabalhistas e fiscais estabelecem;
- n) Responder por quaisquer danos pessoais ou materiais causados por seus empregados no local de execução do serviço, bem como por aqueles provocados em virtude dos serviços executados e equipamentos empregados;
- o) Responsabilizar-se pelo pagamento de eventuais multas aplicadas por quaisquer autoridades federais, estaduais e municipais, em consequência de fato a ela imputável e relacionado com os serviços e fornecimento contratados;
- p) Responsabilizar-se pela proteção e conservação dos serviços executados até sua entrega ao TRESC;
- q) Não transferir a terceiros, no todo ou em parte, os serviços contratados, sem prévia anuência do TRESC;
- r) Manter durante a execução do contrato todas as condições de habilitação e qualificação exigidas na licitação;
- s) Substituir o material/refazer o serviço, no prazo de 10 (dez) dias que, após a entrega e aceite, durante o prazo de garantia, venha(m) a apresentar defeitos de fabricação ou quaisquer outros que, reincidentes em número igual ou superior a duas vezes, venham a dificultar ou impossibilitar a sua utilização, desde que para a sua ocorrência não tenha contribuído - por ação ou omissão – o TRESC;
- t) Reconstituir locais e/ou objetos que forem danificados, conforme art. 70 da Lei 8.666/93: *“O contratado é responsável pelos danos causados diretamente à Administração ou a terceiros, decorrentes de sua culpa ou dolo na execução do contrato, não excluindo ou reduzindo essa responsabilidade a fiscalização ou o acompanhamento pelo órgão interessado”*; e
- u) Proceder, ao final dos serviços, à limpeza e à remoção dos materiais desnecessários e indesejáveis.



Tribunal Regional Eleitoral de Santa Catarina

2.15 Custo estimado da contratação

Conforme planilha elaborada pela CCM.

3 Especificação Técnica Detalhada

3.1 Requisitos Técnicos

Id.	Características técnicas
1	<p>CERCA E PORTÃO DE GIRO METÁLICO – EDIFÍCIO ANEXO II</p> <p>Cerca e portão de giro em aço galvanizado a frio, acabamento em pintura epóxi pó preto brilho, com barras chata de 1” e barras quadradas de 2 ½”, e fechadura para travamento.</p> <p>Sistema de fixação: as barras serão soldadas aos postes que deverão ser chumbados à floreira e ao muro existente com argamassa tipo graute, misturada com 30% de brita 0 (zero), em área de 10 x 10 cm. Modelo/marca de referência: Super Graute Quartzolit, da Weber Saint-Gobain.</p> <p>A instalação será feita considerando a inclinação da floreira, conforme projeto. Na montagem para chumbamento dos postes, considerar a espessura do revestimento em argamassa que deverá ser refeito posteriormente pela Contratada. A pintura das alvenarias dos locais onde houver chumbamento deverá ser recuperada pela Contratada.</p> <p>Dimensões: (LXA em metros) Cerca: (0,58x1,60) + (6,61x1,60) + (1,51x1,60) + (0,22x1,60) + (0,56x0,62) Portão: 1,25x2,27 Total: 17,46m²</p> <ul style="list-style-type: none">▪ Aço galvanizado SAE/ABNT 1010-1020;▪ Super Graute Quartzolit, da Weber Saint-Gobain;▪ Fechadura de sobrepor para portão, zincada – 7072, AROUCA;▪ Pintura em tinta epóxi pó MAZAPOX M629, na cor preta, acabamento brilho.



Tribunal Regional Eleitoral de Santa Catarina

2	<p>GRADES METÁLICAS FIXAS E DE CORRER – CARTÓRIO DA 106ª ZONA ELEITORAL</p> <p>Grades fixas e de correr em aço galvanizado a frio, acabamento em pintura epóxi pó preto brilho, com barras chatas de 1"X 3/16" e barras com diâmetro de 3/8", com cadeados.</p> <p>Sistema de fixação: as grades serão instaladas internamente, no requadro das janelas e em frente às portas de vidro temperado. A pintura das alvenarias dos locais onde houver a fixação das grades deverá ser recuperada pela Contratada. Deverão ser cuidadosamente fixados no piso os trilhos das portas de correr, com perfeito acabamento.</p> <p>Dimensões: (LXA em metros) Grades Fixas: (2,97x2,53) + (3,01x2,53) + (4,45x2,50) + (3,1x2,5) Grades Moveis: (1,65x2,28) + (2,28x2,28) Total: 42,96m²</p> <ul style="list-style-type: none">▪ Aço galvanizado SAE/ABNT 1010-1020;▪ Super Graute Quartzolit, da Weber Saint-Gobain;▪ Pintura em tinta epóxi pó MAZAPOX M629, na cor preta, acabamento brilho;▪ Cadeado em latão▪ Roldanas duplas em nylon
----------	---

ATENÇÃO

- O projeto contempla requisitos mínimos a serem atendidos pela empresa contratada. Em caso de necessidade de adequação ou alteração de detalhes do projeto, a Seção de Engenharia e Arquitetura do TRESC deverá ser consultada, por telefone (48) 3251-7464, ramais 3770, 3818 ou 3750, ou e-mail cis-sea@tre-sc.jus.br.
- A empresa vencedora deverá fornecer todos os materiais e executar os serviços de acordo com o projeto disponibilizado pelo TRESC, com perfeito acabamento. ANTES do início da execução dos serviços, a empresa vencedora deverá conferir as medidas no local, bem como avaliar as condicionantes de projeto.
- Na inspeção serão avaliadas a firmeza na fixação; prumo dos postes (tolerância = ± 1 mm em 1 metro); o acabamento final dos materiais (pintura e estado geral) e dos serviços (revestimentos em argamassa de trechos dos muros, nos locais de chumbamento) e acabamentos em geral.

3.1.1 Marcas e Modelos/Códigos de Referência

- Super Graute Quartzolit, da Weber Saint-Gobain;
- Fechadura de sobrepor para portão, preta, Cód. 7072, da AROUCA;



Tribunal Regional Eleitoral de Santa Catarina

As marcas de referência, códigos e modelos citados prestam-se tão somente a determinar os requisitos que devem estar presentes no objeto pretendido (servem, portanto, como parâmetro de aferição das especificações exigidas para os produtos solicitados, afastando-se eventuais dúvidas que possam ser suscitadas – destarte, serão aceitos pela Administração, sem restrições, produtos similares aos indicados, que detenham as especificações daqueles).

3.1.2 Códigos SIASG

Código 20117 – Serralheria - Confecção / Instalação Peças Metálicas

3.1.3 Vigência

O presente Contrato terá vigência a partir da data da sua assinatura até a seu recebimento definitivo.

Florianópolis, em 2 de setembro de 2019.

Valéria Luz Losso Fischer
Integrante Demandante

Pierina Schmitt Pomarico
Integrante Técnico

Geraldo Luiz Savi Junior
Integrante Administrativo



Tribunal Regional Eleitoral de Santa Catarina

Anexo I – Plano de Fiscalização

1. Execução e Gestão do Contrato

Os serviços serão acompanhados pela Chefe da Seção de Engenharia e Arquitetura e pelo Chefe do Cartório da 106ª ZE, ou seus substitutos, para os itens 1 e 2 respectivamente, devendo a Contratada manter prévio contato pelos telefones:

Seção de Engenharia e Arquitetura	(48) 3251-7464 ou 3251-3770
Cartório da 106ª Zona Eleitoral de Navegantes	(47) 3319-2252

Esses servidores terão autoridade para:

- Solicitar a imediata retirada de qualquer operário que não corresponda, técnica ou disciplinarmente, às exigências. Isso não deverá implicar modificações de prazo ou de condições contratuais;
- Exigir o cumprimento de todos os itens desta especificação;
- Rejeitar todo e qualquer material de má qualidade ou não especificado e estipular o prazo para sua retirada do local de realização dos serviços.

A existência desse acompanhamento não exime a Contratada de quaisquer responsabilidades sobre erros ou omissões que surgirem ou vierem a ser constatadas no decorrer ou depois da instalação dos materiais.

1.1. Papéis a serem desempenhados pelos principais atores do TRESA e da Contratada

Após a assinatura do Contrato, a empresa deverá realizar visita técnica ao local de instalação da cerca e das grades para conferência das medidas e demais condicionantes, e deverá agendar, com os respectivos fiscais, a Chefe da Seção de Engenharia e Arquitetura e o Chefe do Cartório Eleitoral, ou seus substitutos, os dias e horários para a realização dos serviços.

1.2. Dinâmica de Execução, Etapas e Cronograma

Os serviços deverão ser realizados em até 30 (trinta) dias, contados a partir da aprovação, pela Seção de Engenharia e Arquitetura (SEA) do TRESA, da ART/RRT de execução do objeto.

Os trabalhos poderão ocorrer de segunda a sexta-feira, das 8 às 18 horas, conforme agendamento prévio com a fiscalização.

Relativamente ao item 2, as atividades que gerem maior nível de ruído e poeira devem ser realizadas, preferencialmente, no período da manhã de modo a reduzir o impacto sobre o andamento das atividades do Cartório Eleitoral.



Tribunal Regional Eleitoral de Santa Catarina

Id.	Etapa	Entregas	Data	Responsável
1	Apresentação da ART/RRT do serviço	Na Seção de Engenharia e Arquitetura do TRESC ou pelo e-mail cis-sea@tre-sc.jus.br	Em até 3 dias da assinatura do Contrato, antes de iniciado os serviços	Contratada
2	Fornecimento e instalação de cerca (1) e grades (2) metálica	No Edifício Anexo II (item 1) e na sede do Cartório da 106ª ZE de Navegantes (item 2)	Em até 30 dias da aprovação da ART/RRT pela SEA.	Contratada

1.3. Instrumentos Formais

O prazo para realização do objeto contratado terá início a partir da aprovação, pela Seção de Engenharia e Arquitetura (SEA) do TRESC, da ART/RRT de execução dos serviços. As comunicações com a Contratada serão feitas, preferencialmente, através do e-mail cis-sea@tre-sc.jus.br.

As inspeções dos serviços serão realizadas conforme parâmetros definidos neste documento e, os recebimentos provisório e final seguirão as orientações estabelecidas no item 1.6 deste Projeto Básico.

1.4. Prazos de Garantia

A garantia dos serviços será de, no mínimo, 2 anos contra defeitos de pintura e acabamento e, 5 anos, contra defeitos de fabricação e instalação, contados da data do recebimento definitivo dos serviços.

1.5. Acompanhamento do Contrato

Quaisquer dúvidas que eventualmente surjam durante a execução dos serviços deverão ser sanadas junto aos Gestores das Contratações, a chefia da Seção de Engenharia e Arquitetura e a chefia da 106ª ZE ou, em sua ausência, seus substitutos, em conformidade com o art. 67 da Lei n. 8.666/1993.

1.6. Recebimento Provisório e Definitivo

- a) O recebimento provisório ocorrerá quando os serviços contratados ficarem inteiramente concluídos.
 - A empresa terá até 10 (dez) dias para corrigir incorreções que forem constatadas pela Fiscalização.
- b) O recebimento definitivo será dado, se, e somente se, tiverem sido atendidas todas as exigências da Fiscalização referentes a defeitos e imperfeições que venham a ser verificadas nos serviços executados.



Tribunal Regional Eleitoral de Santa Catarina

1.7. Pagamento

- a) O pagamento será feito em favor da Contratada, mediante depósito bancário, após o cumprimento das obrigações contratuais e a apresentação da Nota Fiscal/Fatura, desde que não haja fator impeditivo imputável à empresa.
- b) O prazo máximo para a efetivação do pagamento será de:
 - 5 (cinco) dias úteis após a apresentação da nota fiscal/fatura, quando o valor total contratado ficar igual ou abaixo de R\$ 17.600,00 (dezessete mil e seiscentos reais); e
 - 30 (trinta) dias após o cumprimento das obrigações contratuais, quando o valor total contratado for superior a R\$ 17.600,00 (dezessete mil e seiscentos reais).
- c) Nenhum pagamento será efetuado à Contratada, enquanto pendente de liquidação qualquer obrigação financeira que lhe for imposta, em virtude de penalidade ou inadimplência, sem que isso gere direito ao pleito de reajustamento de preços ou correção monetária.

1.10. Qualificação Técnica

A empresa deverá possuir Registro de Pessoa jurídica no CREA.

1.11. Descumprimento Contratual

São considerados descumprimentos contratuais:

- não entregar documentação exigida em contrato;
- não executar os serviços no prazo acordado;
- não entregar os serviços em conformidade com as especificações contra

1.12. Penalidades

- a) Se a Contratada descumprir as condições deste Contrato ficará sujeita às penalidades estabelecidas nas Leis n. 10.520/2002 e 8.666/1993 e no Decreto n. 5.450/2005.
- b) O licitante ficará impedido de licitar e contratar com a União e será descredenciado no SICAF, pelo prazo de até 5 (cinco) anos, sem prejuízo das multas previstas no Edital e no contrato e das demais cominações legais, nos seguintes casos:
 - b.1) cometer fraude fiscal;
 - b.2) apresentar documento falso;
 - b.3) fizer declaração falsa;
 - b.4) comportar-se de modo inidôneo;
 - b.5) não assinar o contrato no prazo estabelecido;
 - b.6) deixar de entregar a documentação exigida no certame;
 - b.7) não mantiver a proposta; e
 - b.8) não entregar a amostra de produto ofertado.



Tribunal Regional Eleitoral de Santa Catarina

- c) Para os fins do contido na alínea “b.4” do subitem b), reputar-se-ão inidôneos atos como os descritos nos artigos 90, 92, 93, 94, 95 e 97 da Lei n. 8.666/1993 e a apresentação de amostra falsificada ou deteriorada.
- d) Para os casos não previstos, poderão ser aplicadas à Contratada, conforme previsto no artigo 87 da Lei n. 8.666/1993, nas hipóteses de inexecução total ou parcial deste Contrato, as seguintes penalidades:
 - d.1) advertência;
 - d.2) no caso de inexecução parcial, multa de 10% (dez por cento) sobre o valor total do objeto contratado;
 - d.3) no caso de inexecução total, multa de 20% (vinte por cento) sobre o valor total do objeto contratado;
 - d.4) suspensão temporária de participação em licitação e impedimento de contratar com a Administração, por prazo não superior a 2 (dois) anos; e
 - d.5) declaração de inidoneidade para licitar ou contratar com a Administração Pública enquanto perdurarem os motivos determinantes da punição ou até que seja promovida a reabilitação perante a própria autoridade que aplicou a penalidade, que será concedida sempre que a Contratada ressarcir a Administração pelos prejuízos resultantes e após decorrido o prazo da sanção aplicada.
- e) Em conformidade com o artigo 86 da Lei n. 8.666/1993, o atraso injustificado na execução do objeto, bem como em eventuais substituições de produtos ou em refazimento de serviços de instalação, sujeitará a Contratada, a juízo da Administração, à multa de 0,5% (meio por cento) ao dia, sobre o valor total contratado, a partir do dia imediato ao vencimento do prazo estipulado.
- f) O atraso superior a 30 (trinta) dias será considerado inexecução total do contrato.
- g) Caberá recurso no prazo de 5 (cinco) dias úteis a partir da data da intimação.

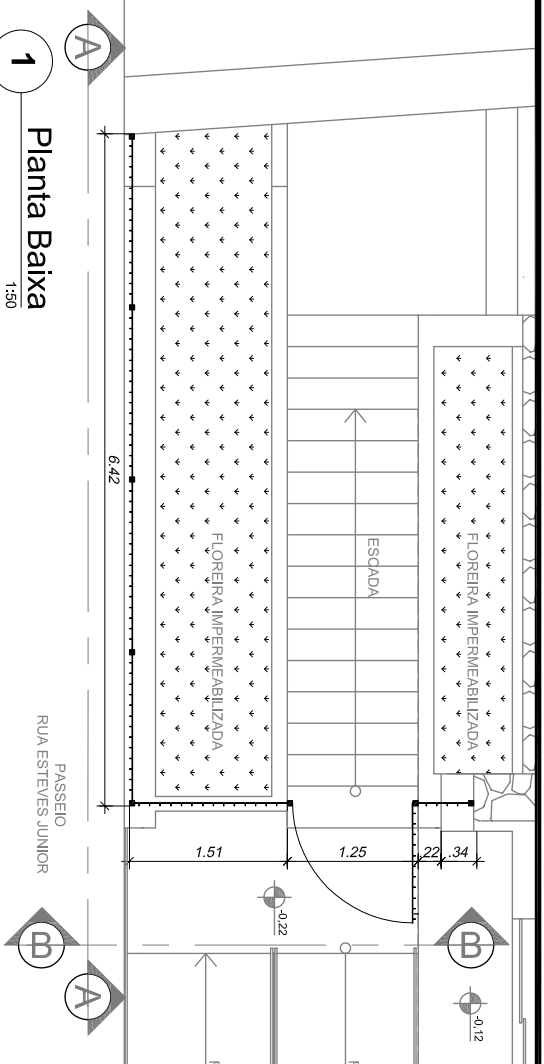

1
Planta Baixa
1:50

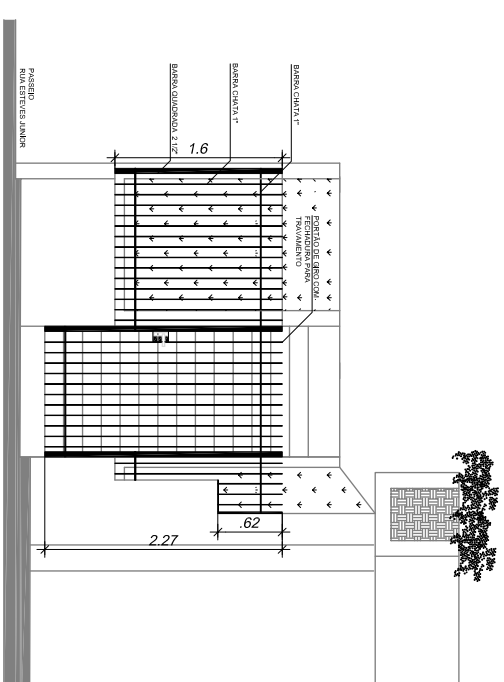

3
Vista B
1:50

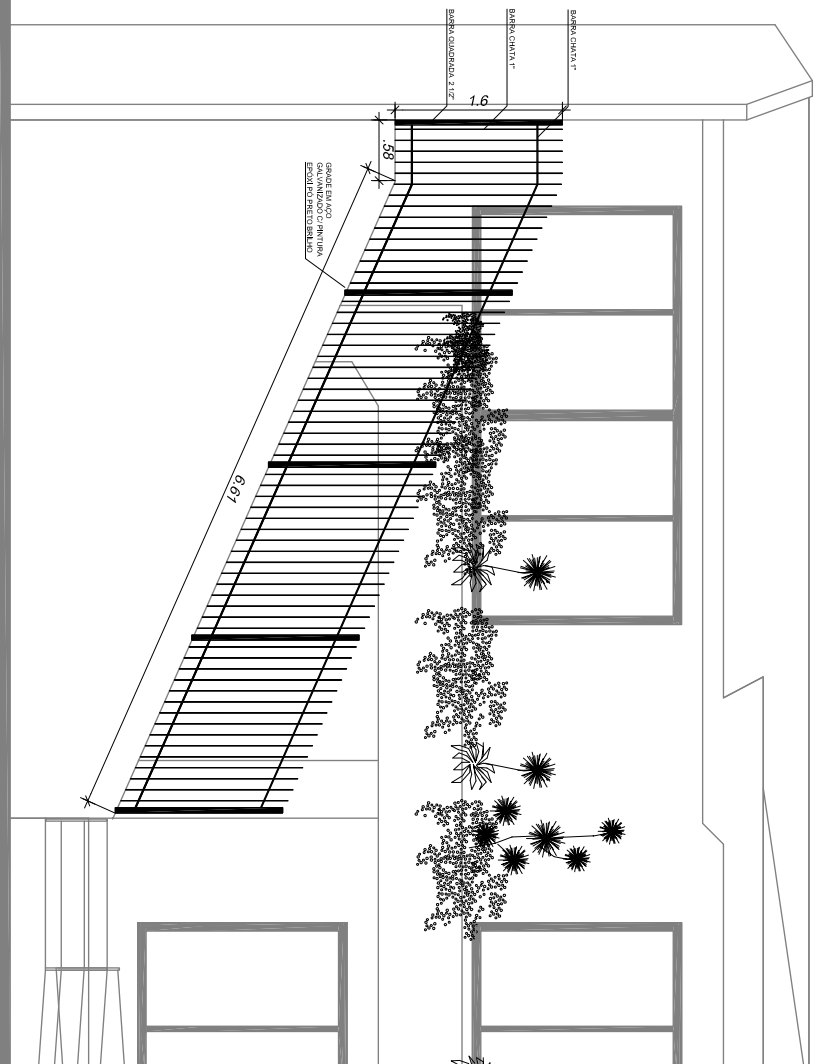

2
Vista A
1:50

Tribunal Regional Eleitoral de Santa Catarina

LOCAL: ANEXO II - TRIBUNAL REGIONAL ELEITORAL DE SANTA CATARINA
RUA ESTEVES JÚNIOR, 157, FLORIANÓPOLIS/SC

PROJETO EXECUTIVO: CERCA- ANEXO II



CHEFE SEÇÃO DE ENGENHARIA E ARQUITETURA: SEÇÃO DE ENGENHARIA E ARQUITETURA: PROPRIETÁRIO:

Pierina Schmitt Pomarico
Seção de Engenharia e Arquitetura

DESENHO: PIERINA ESCALA: INDICADA

DATA: 3.6.2019 REVISÃO: 00 ARQUIVO:

Tribunal Regional Eleitoral de Santa Catarina
CNPJ: 03.553.657/0001-93

01/01

QUANTIFICAÇÃO

ESPECIFICAÇÃO		QTD	UNID
SERRALHERIA		42,97	m²
ESPECIFICAÇÃO	TIPO	QTD	LAR. ALT.
GRADE 1	FIXA NO REQUADRO - INTERNA	1	2,97 2,53
GRADE 2	FIXA NO REQUADRO - INTERNA	1	3,01 2,53
GRADE 3	DUAS FOLHAS DE CORRER - INTERNA	1	1,65 2,28
GRADE 4	DUAS FOLHAS DE CORRER - INTERNA	1	2,28 2,28
GRADE 5	FIXA NO REQUADRO - INTERNA	1	4,45 2,50
GRADE 6	FIXA NO REQUADRO - INTERNA	1	3,10 2,50

LEGENDA

➡ Sentido de abertura.

OBSERVAÇÕES

1. Todas as medidas estão em metros.
2. A empresa contratada para execução deste projeto deverá conferir "in loco" todas as dimensões.
3. A empresa contratada para execução deste serviço responsabilizar-se-á pela completa execução e funcionalidade.
4. As grades serão conecionadas em aço galvanizado e terão pintura epoxi pó, na cor preta, acabamento brilho.

Tribunal Regional Eleitoral de Santa Catarina



LOCAL:
CARTÓRIO ELEITORAL DA 106ª ZONA ELEITORAL
Rua Anibal Gaya, 525 - CENTRO - NAVEGANTES/SC

PROJETO EXECUTIVO:
GRADES DE SEGURANÇA

SEÇÃO DE ENGENHARIA E ARQUITETURA:

DESENHO:
Pierina Schmitt Pomarico
Técnica Judiciária

ESCALA:
INDICADA

PROPRIETÁRIO:
Tribunal Regional Eleitoral de Santa Catarina
CNPJ: 05.858.687/0001-93

SEÇÃO DE ENGENHARIA E ARQUITETURA:

DATA:
29.7.2019

REVISÃO:
00

ARQUIVO:
[NAVEGANTES] GRADES

PRONCHIA:
01/03

1 PAVTO. TÉRREO
SEM ESCALA

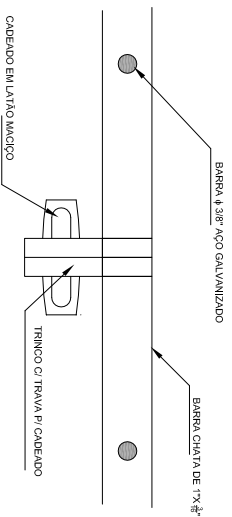
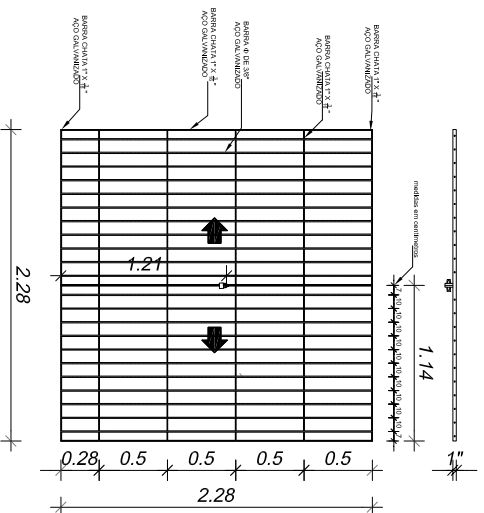
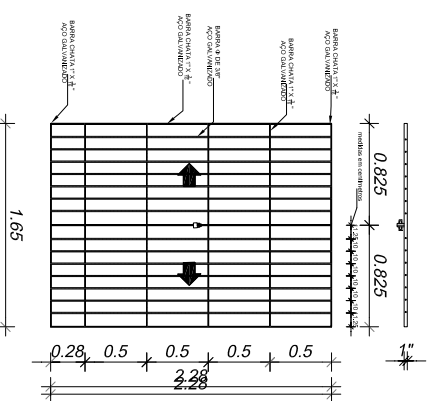
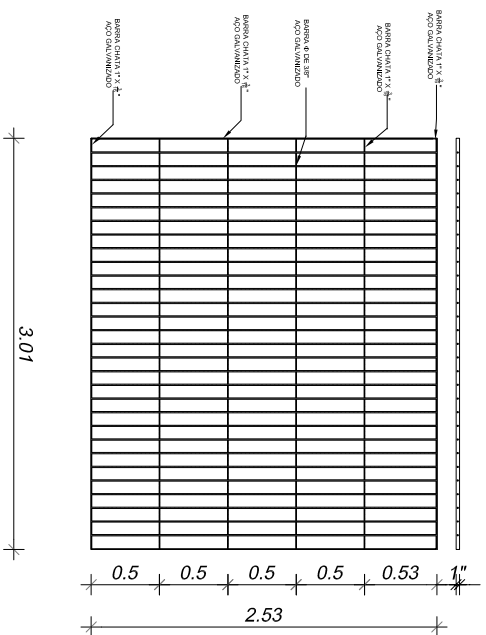
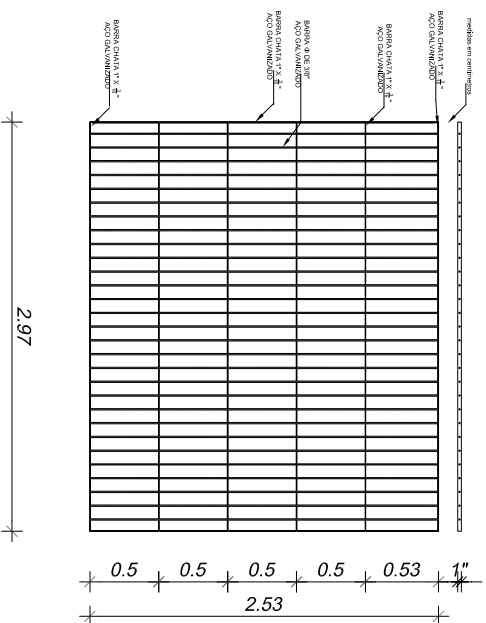

3 GRADE DE CORRER - fechamento

SEM ESCALA

Tribunal Regional Eleitoral de Santa Catarina

LOCAL:

CARTÓRIO ELEITORAL DA 106ª ZONA ELEITORAL
Rua Aríbal Gaya, 525 - CENTRO - NAVEGANTES/SC

Rua Anibal Gaya, 525 - CENTRO - NAVEGANTES/SC

PROJETO EXECUTIVO:

GRADES DE SEGURANÇA

ROUTETURA:

Pierina Schmitt Pomarico

Técnica Judiciária

SEÇÃO DE ENGENHARIA E ARQUITETURA:

PROPRIETÁRIO:

Tribunal Regional Eleitoral de Santa Catarina

CNPJ: 05.858.851/0001-93

•

Carla M PM

ESCALA:

INDICADA

A:

019

REVISÃO:

00.

ARQUIVO

[NAVEGANTES] LAYOUT

PRANCHIA:

02/03

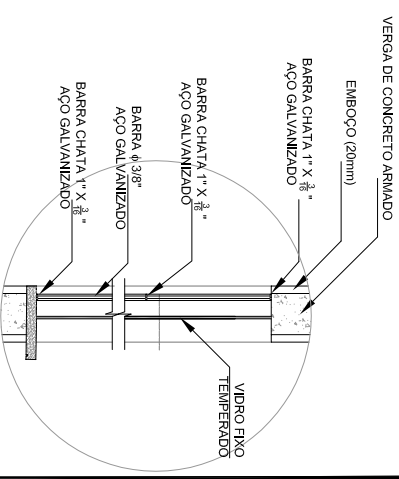
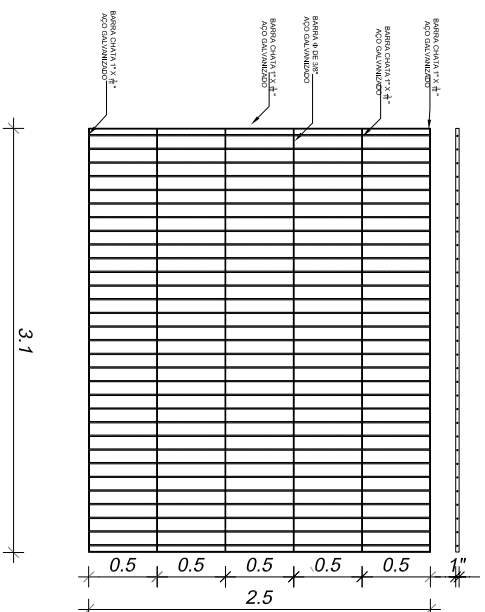
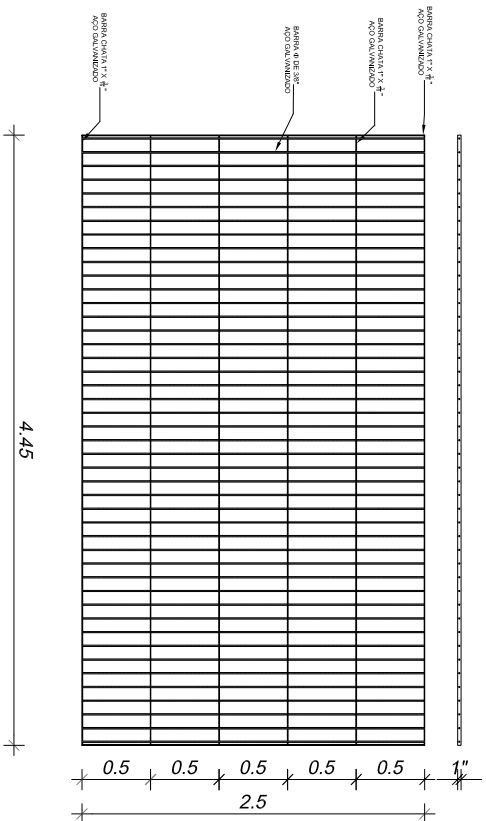

G5

G6

4 VISTAS GRADES FIXAS E DE CORRER SEM ESCALA

5 CORTE GRADES FIXAS SEM ESCALA

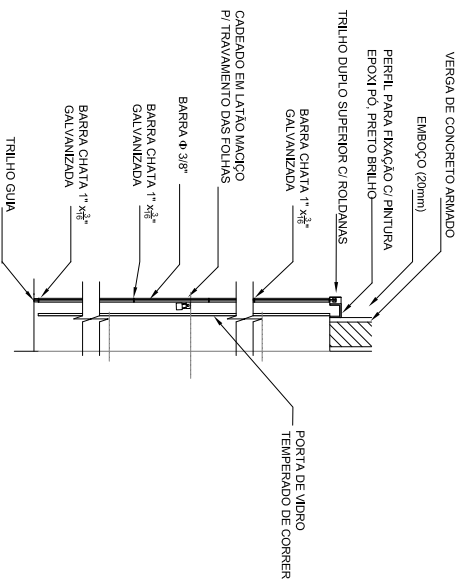

Tribunal Regional Eleitoral de Santa Catarina



SEÇÃO DE ENGENHARIA E ARQUITETURA

Pleirina Schmitt Pomarico

Técnica Judiciária

DESENHO:

Carla M. PM

DATA: 29.7.2019

REVISÃO: 00

ARQUIVO:

INAVEGANTESJ.LAYOUT

LOCAL:

CARTÓRIO ELEITORAL DA 106ª ZONA ELEITORAL
Rua Antbal Gaya, 525 - CENTRO - NAVEGANTES/SC

PROJETO EXECUTIVO:

GRADES DE SEGURANÇA

SEÇÃO DE ENGENHARIA E ARQUITETURA

PROPRIETÁRIO:

Tribunal Regional Eleitoral de Santa Catarina
CNPJ: 05.859.851/0001-93

PRANCHA:

03/03

6

CORTE GRADES DE CORRER SEM ESCALA